

Selsverket Sameieskog

# ► Planprogram detaljregulering for Sameie-teigen hytteområde, gbnr. 328/1

PlanID: 34370104

Versjon: Forslag til planprogram til høring

Oppdragsnr.: 52208873 Dokumentnr.: 002 Versjon: D02 Dato: 2023-04-14



**Oppdragsgiver:** Selsverket Sameieskog  
**Oppdragsgivers kontaktperson:** Pål Kristian Uldalen  
**Rådgiver:** Norconsult AS, avd. Otta  
**Oppdragsleder:** Line Brånå Bergum  
**Fagansvarlig:** Line Brånå Bergum  
**Andre nøkkelpersoner:** Ann Ginzkey

D02	2023-04-14	Forslag til planprogram til høring	ANGIN	LIBBE	LIBBE
A01	2023-03-10	Forslag til planprogram til gjennomsyn	ANGIN	LIBBE	LIBBE
Versjon	Dato	Beskrivelse	Utarbeidet	Fagkontrollert	Godkjent

Dette dokumentet er utarbeidet av Norconsult AS som del av det oppdraget som dokumentet omhandler. Opphavsretten tilhører Norconsult AS. Dokumentet må bare benyttes til det formål som oppdragsavtalen beskriver, og må ikke kopieres eller gjøres tilgjengelig på annen måte eller i større utstrekning enn formålet tilsier.

## ► Forord

På vegne av Selsverket sameieskog legges det med dette forslag til planprogram for reguleringsplan Sameieteigen hytteområde ut på høring. Sel kommune har ikke behandlet planprogrammet politisk før høring.

Planprogrammet er utarbeidet av Norconsult og i henhold til Plan- og bygningslovens forskrift om konsekvensutredninger.

Norconsult AS vil kommentere innkomne merknader til forslag om planprogram. Det reviderte planprogrammet vil sammen med høringsuttalelsene bli oversendt Sel kommune som ansvarlig myndighet for fastsettelse av det endelige programmet for konsekvensutredning

## Innhold

<b>1</b>	<b>Innledning</b>	<b>5</b>
1.1	Bakgrunn	5
1.2	Formål	5
1.3	Planområdet	5
1.4	Planstatus	5
1.5	Planprogram	6
<b>2</b>	<b>Planstatus og rammebetingelser</b>	<b>7</b>
2.1	Regionale og nasjonale føringer	7
2.2	Kommunale føringer	8
2.2.1	<i>Kommuneplanens samfunnsdel 2018 - 2030</i>	8
2.2.2	<i>Kommuneplanens arealdel</i>	8
2.2.3	<i>Reguleringsplaner</i>	8
<b>3</b>	<b>Metode</b>	<b>9</b>
<b>4</b>	<b>Utredningsbehov</b>	<b>10</b>
4.1	Friluftsliv	11
4.2	Naturressurser – jordbruk	12
4.3	Naturmangfold	13
4.4	Landskap	14
4.5	Kulturminner	15
<b>5</b>	<b>Planprosess og fremdriftsplan</b>	<b>17</b>
<b>6</b>	<b>Offentlig informasjon og medvirkning</b>	<b>18</b>
6.1	Merknader til varsel om oppstart og høring av planprogram	18
6.2	Høring av reguleringsplanforslag	18
6.3	Medvirkning	18

# 1 Innledning

## 1.1 Bakgrunn

Selsverket sameieskog ønsker å utvikle deler av sin teig 328/1 på Mysusæter i Sel kommune. Utviklingen av arealet kan anses som en utvidelse av eksisterende fritidsbebyggelse sør for Ulvangsvegen nord for Rondane fjellstue. Det ønskes tilrettelagt for inntil 7 nye frittliggende hyttetomter med høy standard.

Forslagstiller har vært i oppstartsmøte for reguleringsplanprosessen med Sel kommune 20.02.2023.

## 1.2 Formål

Formålet med reguleringsplanen er å tilrettelegge for utvikling av frittliggende fritidstomter. Feltet bygges ut med høy standard.

## 1.3 Planområdet

Planområdet ligger på Mysusæter i Sel kommune, nærmere bestemt på østsiden av Ulvangsvegen nord for Rondane Fjellstue.

Planarbeidet vil omfatte deler av eiendommene 328/1 og 252/1. Plangrensen følger fritidseiendommens eiendomsgrenser sør for Ulvangsvegen til plangrensen krysser bekken som har sitt opphav i settefiskdammen nord for planområdet.

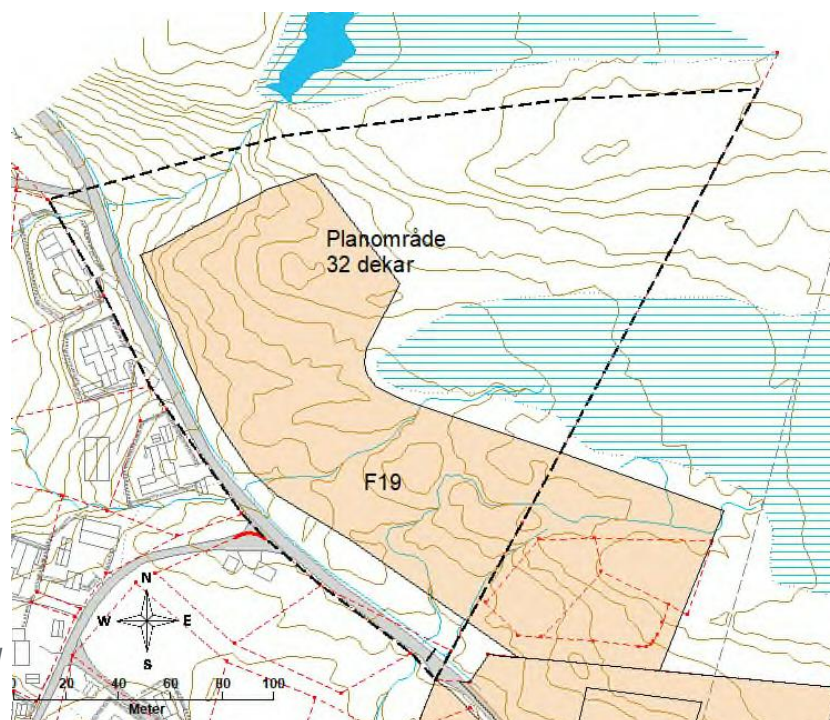

Figur 1. Plangrense vises med svart stiplet linje. Utbyggingsområde F19 fra kommuneplanens arealdel vises med gul farge.

## 1.4 Planstatus

Kommuneplanens arealdel for Sel kommune ble vedtatt den 20.06.16. Planområdet er avsatt til fritidsformål F19 og LNFR. F19 er konsekvensutredet i forbindelse med arealdelen.

Det er varslet oppstart planarbeid med revisjon av arealdelen og høring av planprogram den 16.12.2020.

Området ligger innenfor hensynssone *Randområder til nasjonalparker/landskapsvernområde* og gjennomføringssone med krav om felles planlegging.

Byggeområdet F19 har en angitt ramme for 10 hyttetomter. Reguleringsplan for eiendom gnr/bnr 298/1 er regulert gjennom detaljregulering Loftsgårdsteigen, vedtatt 11.05.20. Krav om felles planlegging er drøftet i Sel formannskap 30.04.18 i forbindelse med dette reguleringsarbeidet. Det ble dermed gitt åpning for fravik av plankravet. I forbindelse med reguleringsarbeidet for Loftsgårdsteigen ble det enighet om en fordelingsnøkkel med hensyn til antall hyttetomter på de to eiendommene innenfor F19. Reguleringsplan for Loftsgårdsteigen omfatter 3 hyttetomter og det ligger til rette for 7 hyttetomter i reguleringsplanarbeidet for Sameie-eiendommen.

Selv om arealdelen angir at reguleringsplan for Mysusæter sentrum fortsatt skal gjelde (H910), vil arealdelen gå foran ved at F19 er lagt inn som framtidig fritidsbebyggelse. I reguleringsplan for Mysusæter sentrum er planområdet vist som samferdselsareal og LNFR.

Forslag til planområdet omfatter et større areal enn angitt i arealdelen. Det er ønskelig å se på bedre egnet byggegrunn enn deler av F19 ser ut til å omfatte.

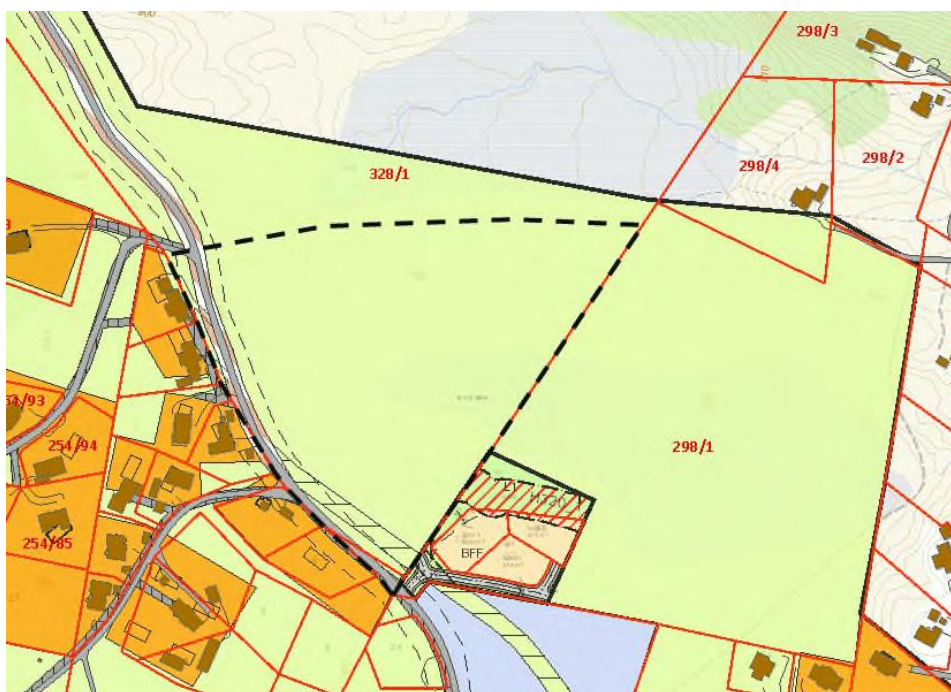

Figur 2. Reguleringsplan for Mysusæter sentrum samt reguleringsplan for Loftsgårdsteigen sørøst for plangrensen. Forslag til plangrense er angitt med svart stiplet strek.

## 1.5 Planprogram

Forslagstiller har gjennomgått *Forskrift om konsekvensutredninger for planer etter plan og bygningsloven § 6, 8 og 10 (i kraft 01.07.2017)*. Planarbeidet omfatter utbygging av fritidsboliger innenfor et område som i gjeldene kommuneplan er avsatt til fremtidig fritidsbebyggelse og LNFR.

En ser for seg at omtrent halvparten av de planlagte tomtene med tilhørende infrastruktur, flyttes til arealet nord for F19. Deler av utbyggingsarealet vil derfor ikke være i samsvar med overordnet plan.

Tiltaket kommer dermed inn under forskriftens § 6 bokstav b) og vedlegg I, nr. 25, reguleringsplaner som alltid skal konsekvensutredes og ha planprogram. Med den bakgrunn vurderes det at forskriften kommer til anvendelse. Forslag til planprogram gjør rede for hvilke tema som anses som relevante for utredning.

## 2 Planstatus og rammebetingelser

### 2.1 Regionale og nasjonale føringer

- Regional plan for Rondane og Sølknletten, 17.09.2013
- Regional plan for samfunnssikkerhet og beredskap 2018-2021
- Regional plan for klima- og energi 2013-2024
- Regional plan for folkehelse i Oppland 2018-2022
- Plan og bygningsloven
  - Forskrift om kart, stadfestet informasjon, arealformål og kommunalt planregister, 26.06.2009
  - Forskrift om konsekvensutredninger 16.04.2021
  - Forskrift om behandling av private forslag til detaljregulering etter plan- og bygningsloven, 03.01.2018.
- Naturmangfoldloven
- Lov om kulturminner
- Lov om jord (jordlova)
- Lov om skogbruk
- Vannressursloven
- Forurensingsloven
  - Forskrift om begrensning av forurensning, 01.07.2004
- RPR for samordnet bolig-, areal- og transportplanlegging (2014)
- RPR for verna vassdrag (T-1078)
- Retningslinjer for behandling av støy i arealplanlegging (T- 1442-2021)
- Regjeringens miljøpolitikk og rikets miljøtilstand St. meld. Nr 26 (2006-2007)
- Nasjonale forventninger til regional og kommunal planlegging 2019 - 2023
- NVEs veileder 2/2017 Nasjonale og vesentlige regionale interesser innen NVEs saksområder i arealplanlegging
- NVEs retningslinje 2/2011 – Flaum og skredfare i arealplanar med sjekkliste for reguleringsplan, rev 22.05.2014
- Oppdatert nasjonal jordvernstrategi (Prop. 200 S (2020 - 2021))
- Innlandsstrategien- Innlandet sin planstrategi 2020
- Rettleiar for handtering av overvatn i arealplanar, NVE veileder Nr. 4/2022

## **2.2 Kommunale føringer**

### **2.2.1 *Kommuneplanens samfunnsdel 2018 - 2030***

Gjeldende kommuneplanens samfunnsdel er godkjent av Sel kommunestyre 10.12.2018.

### **2.2.2 *Kommuneplanens arealdel***

Gjeldende kommuneplanens arealdel for Sel 2016-2025 er vedtatt 20.06.2016. Arealdelen er under revisjon.

### **2.2.3 *Reguleringsplaner***

Reguleringsplan for Mysusæter sentrum, vedtatt 25.06.2003

Reguleringsplan for Loftgårdsteigen, vedtatt 11.05.2020



### 3 Metode

I konsekvensutredningen (KU) vil en konsentrere seg om de temaer og problemstillinger som er relevante for det aktuelle tiltaket som tenkes gjennomført. Formålet er å sikre at hensynet til miljø, naturressurser og samfunn blir tatt i betraktning i planutarbeidelsen og når det tas stilling til om, og på hvilke vilkår, tiltak kan gjennomføres.

Relevante utredningstema passer godt til metodikken for ikke prissatte konsekvenser beskrevet i Statens vegvesens Håndbok V712 (Vegdirektoratet 2018).

Utredningstema som skal være gjenstand for konsekvensutredning ble diskutert i oppstartsmøte med Sel kommune. Forslagsstiller foreslår følgende tema som relevant for utredningen:

- Friluftsliv – skiløyper og allmenne interesser
- Naturressurser - jordbruk
- Naturmangfold
- Landskap
- Kulturminner

Virkingen av planforslaget vil beskrives i henhold til utredningsalternativene. Disse er gjengitt i kapittel 4 i dette planprogrammet.

## 4 Utredningsbehov

Tema som skal utredes er vurdert ut fra forskrift om konsekvensutredning og det er sett hen til tema som planforslaget kan gi konsekvenser for som miljø, naturressurser og samfunn. Det er tatt utgangspunkt i dette ved utarbeidelse av planprogrammet. Tema som ikke er listet opp nedenfor er vurdert til ikke å ha utredningsbehov i forhold til det foreslåtte tiltaket. Planens virkning skal likevel beskrives selv om enkelttema er vurdert til ikke å ha utredningsbehov.

Konsekvensutredningen skal ta utgangspunkt i foreliggende kunnskap og om nødvendig oppdatere denne. Konsekvensutredningen vil omfatte en beskrivelse av konsekvensene av det konkrete tiltaket samt forslag til avbøtende tiltak dersom nødvendig. Konsekvensene utredes i forhold til følgende alternativer:

### 0-alternativet

0-Alternativet er den mest sannsynlige utviklingen av området dersom planlagt tiltak ikke gjennomføres i tråd med planforslaget.

0-alternativet vil i dette tilfellet innebære en utvikling av planområdet i henhold til gjeldende kommuneplanens arealdel for Sel, dvs. utbygging i tråd med utbyggingsområdet for framtidige fritidsbebyggelse F19.

Konsekvenser for planforslaget vil bli vurdert opp imot 0-Alternativet.

### Hovedalternativet

Hovedalternativet vil være den mest sannsynlige utviklingen av området dersom reguleringsplanforslaget blir realisert.

Deler av planområdet er innledningsvis i planarbeidet vurdert som uegnet for utbygging pga. flere bekkestrenger/sig som har sitt opphav i myrområdet i østlig del av planområdet.

Deler av planlagt utbyggingsvolum ønskes derfor flyttet til forhøyningen mellom den gamle settefiskdammen med tilhørende myr nord for planområdet og myra som ligger i østlig del av planområdet.

*Figur 3. Den røde delen av F19 vurderes som mindre egnet for utbygging, og foreslås flyttet til ryggen mellom myrområdene.*

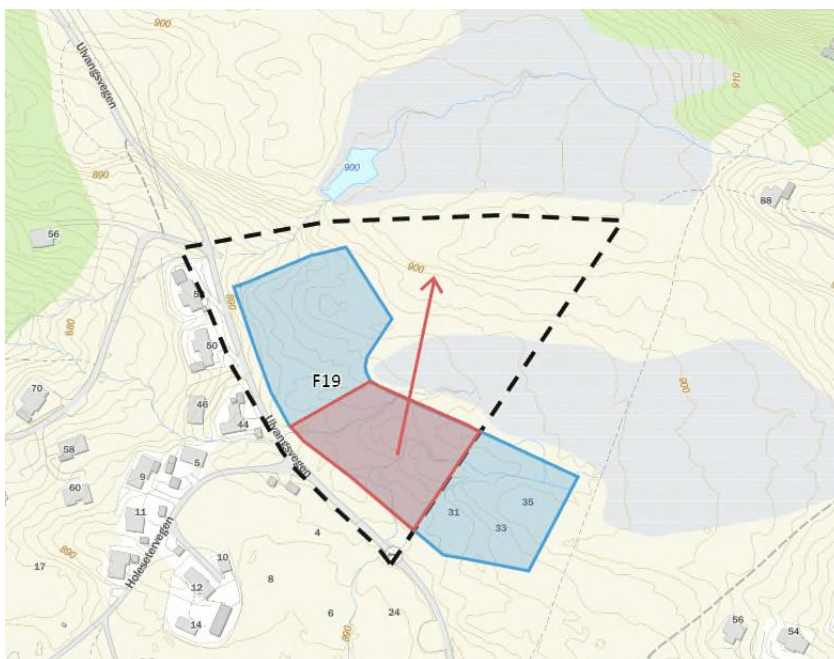

## 4.1 Friluftsliv – skiløyper og allmenne interesser

### Eksisterende situasjon

Skiløypen gjennom planområdet er del av et omfattende løypenett på Mysusæter, Raphamn og Kringsæter som har koblinger til løypene på Høvringen og Kvamsfjellet. Det har foregått løypepreparering på Mysusæter siden 80-tallet og det ble dannet et eget løypelag i 1991. Løypenettet har høy kvalitet og blir preparert med tråkkemaskiner. Preparering blir også vist i nåtid i den populære skisporet-appen. En kjenner ikke til at det andre *spesielle* friluftsverdier innenfor plangrensen.

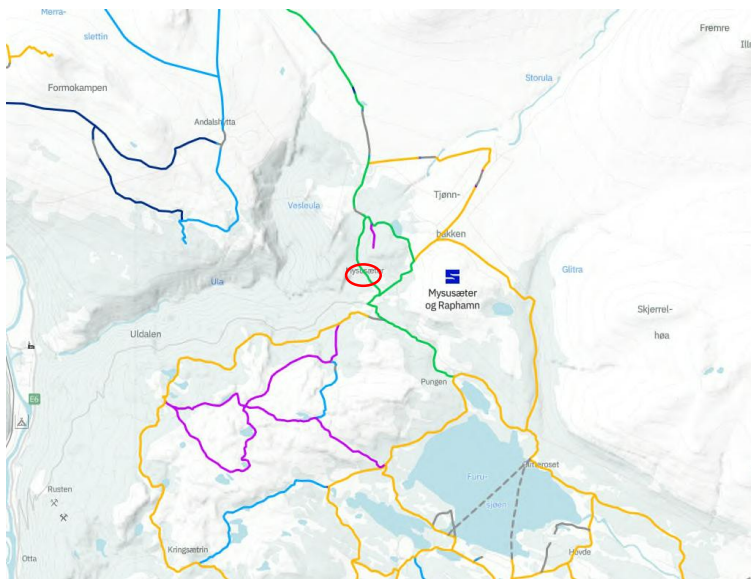

Figur 4. Skiløypene på Mysusæter og Raphamn vist i skisporet-appen. Planområdet vises med rød sirkel.

### Mulige virkninger

Ved etablering av ny fritidsbebyggelse må adkomstvegen krysse skiløypen. Løypen i seg selv blir ivarettatt med passende formål i planforslaget.

### Utredningsbehov

Det har foregått et arbeid med omlegging av skiløypen langs Ulvangsvegen. Løypen skal legges om fra Mysusæter og til Kolbotn bru. Gjennom planområdet ligger forslag til ny trase omtrent langs den nordlige delen av plangrensen på ryggen mellom myrområdene.

Dersom løypen tillates omlagt, vil en kunne sikre ny trase i reguleringsplanen, der denne eventuelt kommer innenfor planområdet.

En kan ikke se at det er andre utredningsbehov vedrørende friluftsliv.

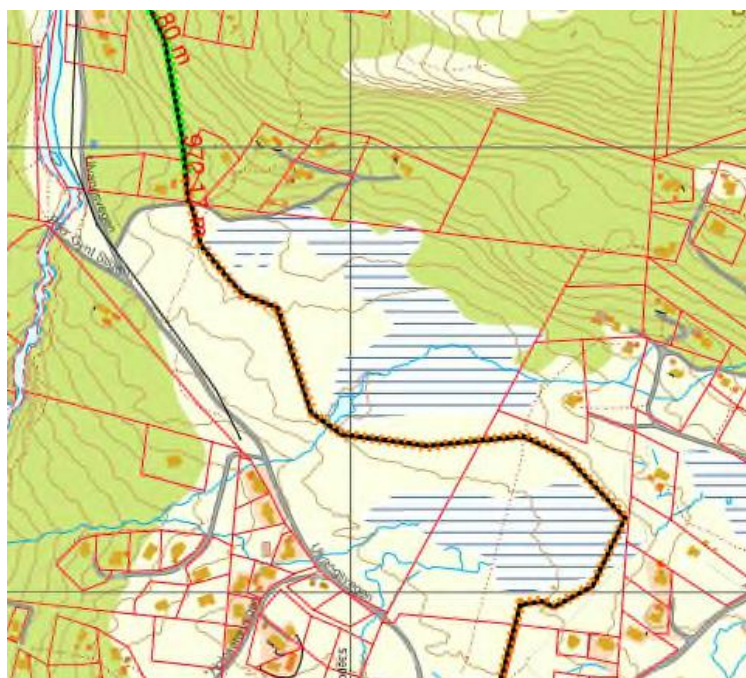

Figur 5. Forslag til omlagt trase for skiløype. Kilde: Foreningen Skiløyper på Mysusæter. Journalført 22.06.2022 (saksnr. 2022/331)

## 4.2 Naturressurser – jordbruk

### Eksisterende situasjon

Arealene innenfor plangrensen er definert som åpen fastmark og myr. Området er tresatt, men regnes ikke som skogareal (uproduktiv eller produktiv skog). I og med at arealet er tresatt, inngår arealet som vernskog. Vernskog er skog som verner lavereliggende skog og bebyggelse, og tjener som vern mot naturskader, jf. Skogbruksloven § 12. Skogen skjøttes i tråd med forskrift om vernskog og lokale retningslinjer i ordinært skogbruk. Vernskoggrensen på Mysusæter ligger på 700 m.o.h, og all hogst i vernskog er meldepliktig til kommunen.

Det er spredte enkelttrær av gran med innslag av bjørk som dominerer utenfor myra. Myrområdet innenfor plangrensen er oppgitt til å være dyrkbar mark. I tråd med forskrift om nydyrking § 5a) er ikke nydyrking av myr tillatt. Det kan dispenseres fra bestemmelsen i særlige tilfeller.

Planområdet inngår i utmarksbeite for husdyr og det antas at det utøves jakt, både på småvilt og storvilt.



I henhold til NIBIO sin karttjeneste Kilden er det angitt 7 sau pr km<sup>2</sup> (2021), og arealene er klassifisert som godt beite for sau og storfe (1987). Vegetasjonen ble i 1987 beskrevet som blåbærgranskog, rishei og grasmyr.

Området har ingen andre kjente kvaliteter ved seg når det gjelder naturressurser.

Figur 6. Ortofoto med plangrensen vist som gul stiplestrek.

### Mulige virkninger

Dyrkbar mark vil trolig ikke berøres av planlagte tiltak i og med at det ikke planlegges tiltak på myra. Det kan være aktuelt å flytte skiløypen til å gå over deler av myra.

Planlagt tiltak vil medføre hogst av vernskog i forbindelse med tomteopparbeiding og framføring av veg og annen infrastruktur.

Deler av arealet vil gå tapt som utmarksbeite. Generelt er utmarksområder i dag preget av gjengroing som følge av bl.a. redusert beitetrykk. Et beitetrykk på 7 saueenheter pr km<sup>2</sup> gir en lav dyretetthet på dette utmarksbeite. Det forventes ikke at planlagt utbygging vil redusere utmarksbeite på Mysusæter.

### Utredningsbehov

Konsekvensene for naturressursene i området vurderes for de to utredningsalternativene. En ser ikke behov for særskilte utredninger.

### 4.3 Naturmangfold

#### Eksisterende situasjon

Planområdet inngår i utviklingssonen (sone 3) til Regional plan for Rondane-Sølnkletten. Avstanden til villreins leveområder er omtrent 500 meter. Villrein er en nær trua rødlisteart. I ny kvalitetsnorm for villrein fra 2022, er Rondane klassifisert som «dårlig».

Det er ikke registrert noen *spesielle* naturverdier eller biologisk mangfoldverdier innenfor planområdet. Snauveronika og trillingsiv er observert langs Ulvangsvegen innenfor plangrensen. Begge karplantene er levedyktige arter.

Det er registrert et leveområde for orrfugl nord for plangrensen. Leveområdet er registrert med verdien «viktig» i 1998. En kjenner ikke til om orrfugl fortsatt bruker arealene.

Like vest for Rondane fjellstue er det registrert heilo som er en nær trua rødlisteart, mens lappspurv er registrert nord for Holesætre sørvest for planområdet. Lappspurv er en sterkt truet rødlisteart.



Figur 7. Snauveronika til venstre og trillingsiv til høyre. Funnene er ikke kvalitetssikret.

#### Mulige virkninger

Ingen av naturmangfoldverdiene som er registrert vil påvirkes direkte av selve utbyggingen. Tiltaket er avklart i overordnet plan og planforslaget holder seg innenfor rammene satt for antall enheter til utvikling, dvs. en etablering av maksimalt 7 tomter.

#### Utredningsbehov

Dette kunnskapsgrunnlaget legges til grunn i videre planarbeid. Planlagte tiltak skal vurderes etter reglene for saksbehandling i Naturmangfoldloven §§ 8 – 12.

Konsekvensene av planforslaget for de registrerte verdiene synliggjøres og beskrives.

## 4.4 Landskap

### Eksisterende situasjon

Planområdet ligger nord for Rondane Fjellstue langs Ulvangsvegen sentralt på Mysusæter. På sørsiden av Ulvangsvegen ligger et etablert hyttefelt, og øst for planområdet er det regulert 3 nye hyttetomter som enda ikke er bebyggt. Arealet er vestvendt og har slak helning, og ligger omtrent 900 meter over havet. Foten av åsen nord for planområdet er også utbyggt med fritidsbebyggelse.



Figur 8. 3D-kart med flybilde av nærområdet. Rondane Fjellstue ses midt i bildet langs Ulvangsvegen, mens deler av seterbebyggelsen på Mysusæter ses i forgrunnen. Det er tydelig at fritidsbebyggelse er etablert i alle retninger fra planområdet som her vises med rød strek. Kilde:3D kommunekart.no

### Mulige virkninger

De sentrale setrene på Mysusæter er omkranset med omfattende hytteutbygging som har foregått over mange år og etablering av nye tomttomter innenfor plangrensen vil ikke oppfattes som et nytt element i en litt større landskapsammenheng, selv om den aktuelle strekningen på nordsiden av Ulvangsvegen ikke er bebyggt fra før.

### Utredningsbehov

Virkningen av ny fritidsbebyggelse må vurderes når det kommer til nær- og fjernvirkningen. Eventuelle tiltak som demper bebyggelsens virkning, må innarbeides i planforslaget.

## 4.5 Kulturminner

### Eksisterende situasjon

Det er ikke registrert kulturminner eller kulturmiljøer i eller i nærheten av planområdet. Det er heller ingen fjernmålte laserregistreringer i området. Innlandet fylkeskommune gjennomførte en befaring i forbindelse med reguleringsplanarbeidet for Loftgårdsteigen. Det ble ikke registrert automatisk fredete kulturminner gjennom dette arbeidet.

Et skyggerelieff basert på laserdata vurderes heller ikke til å gi indikasjoner på strukturer som kan være interessante i kulturminnesammenheng.

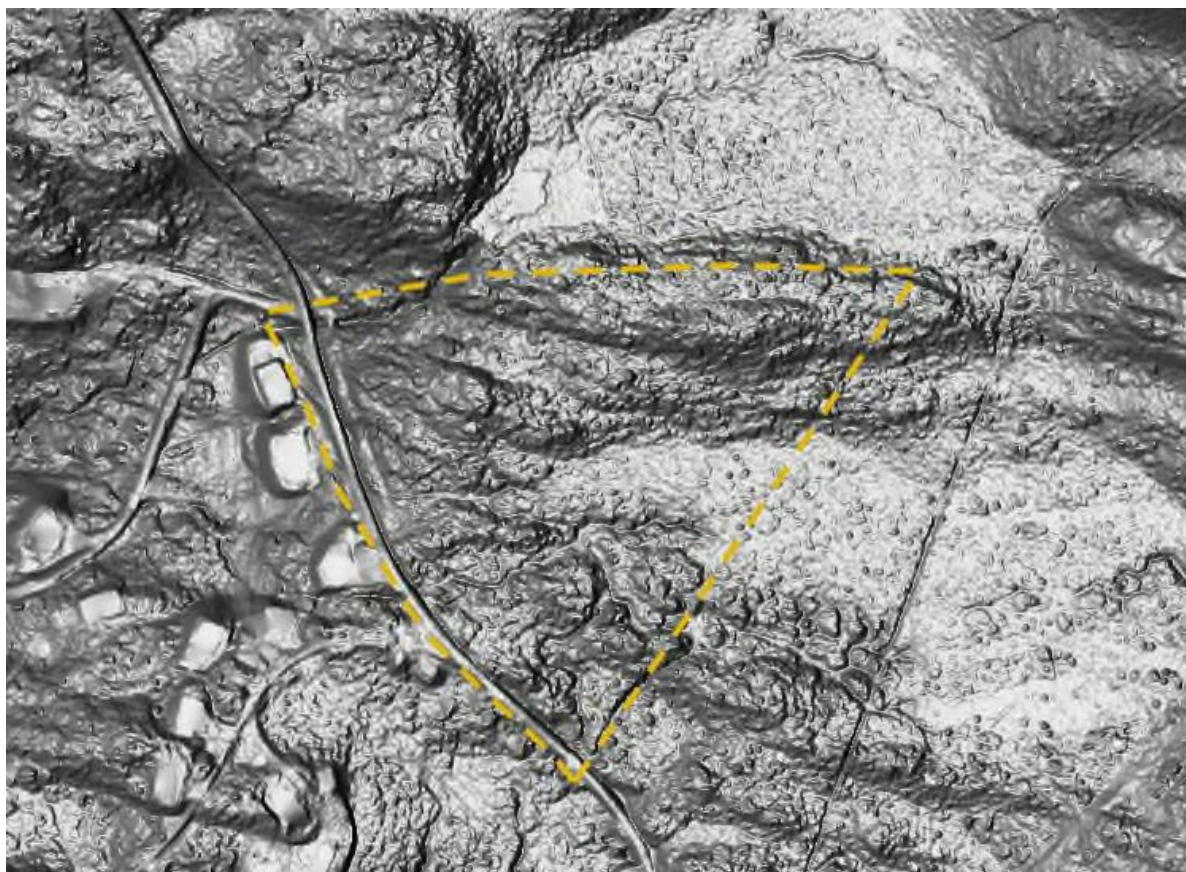

### Mulige virkninger

Det kan finnes kulturminner som ikke er registrerte enda.

Kulturminnelovens § 8 er gjeldende, og dersom det i forbindelse med tiltak i marka blir funnet automatisk fredete kulturminner, skal arbeidet straks stanses i den grad det berører kulturminnene eller deres sikringssoner på fem meter. I slike tilfeller skal melding snarest sendes kulturminnemyndighetene i Innlandet fylkeskommune slik at vernemyndighetene kan gjennomføre en befaring og avklare om tiltaket kan gjennomføres og eventuelt vilkårene for dette.

### Utredningsbehov

Innlandet fylkeskommune må vurdere om det er behov for befaring i marka. Eventuelle funn må hensyntas i planforslaget.

Meldeplikten etter kulturminneloven innarbeides i planbestemmelsene.

#### **4.6 Samfunnssikkerhet, ROS**

En risiko- sårbarhetsanalyse vil bli utarbeidet i forbindelse med planarbeidet. Analysen skal forsøke å avdekke farer, vurdere sannsynlighetsgrad og alvorlighetsgrad, samt å foreslå tiltak for å forhindre at uønskede hendelser inntreffer, samt redusere effekt dersom de faktisk inntreffer. Resultatene fra ROS- analysen vil inngå som et grunnlag for det videre arbeidet med utforming av planforslaget. Vurderingen av risiko og sårbarhet skal tilpasses plannivået.

#### **4.7 Overvann**

Det vil lages en overvannsvurdering og tiltak innarbeides i planmaterialet.



## 5 Planprosess og fremdriftsplan

Planprosessen i seg selv er en viktig del av planleggingen.

En god prosess før offentlig ettersyn, muliggjør at planprosessen kan begrenses til kun å omfatte et offentlig ettersyn dersom det ikke fremkommer vesentlige merknader i forbindelse med høringen. Hvis det ikke fremkommer viktige merknader som innebærer endringer av planforslaget, kan det ligge til rette for et vedtak før sommeren.

Møteplan for 2024 foreligger pr dato ikke.

	Prosess	Ansvar	Frist
1	Oppstartsmøte	Sel kommune/ Norconsult	20.02.23
2	Oppstartsvarsel	Norconsult	12.04.23
3	Høring av planprogram – 6 uker	Norconsult	12.04.23 – 31.05.23
4	Frist innspill til varsel om oppstart/planprogram		31.05.23
5	Fastsetting av planprogrammet, formannskapet	Sel kommune	29.08.23
6	Levering av reguleringsplanforslag med konsekvensutredning	Norconsult	01.11.23
7	1.gangs behandling og vedtak om offentlig ettersyn av planforslaget	Sel kommune	21.11.23
8	Første høringsperiode planforslag		Jan 24
9	2. gangs behandling av planforslaget	Sel kommune	Feb 24
10	Sluttbehandling og endelig vedtak av planen	Sel kommune	Feb 24
11	Kunngjøring	Sel kommune	Mars 24

## 6 Offentlig informasjon og medvirkning

Lovens krav om medvirkning vil bli ivaretatt gjennom høring av planprogrammet som gir anledning til å påvirke hvilke spørsmål som er viktige i planprosessen. På denne måten gis det anledning til innflytelse i den videre saksgang hvor det endelige planforslaget skal behandles.

Prosessen med offentlig informasjon og medvirkning tar utgangspunkt i tidsplanen for planarbeid skissert under pkt. 5. Tidsplanen vil avhenge av hva som kommer av merknader og eventuelle behov for justeringer av planforslaget i prosessen.

### 6.1 Merknader til varsel om oppstart og høring av planprogram

Forslag til planprogram legges ut til offentlig ettersyn, jfr. pbl. §12-9. Her vil berørte parter og andre interesserte få mulighet til å komme med innspill til planprogrammets innhold og det planlagte tiltaket samt orientering for videre planprosess.

Merknader til det varslete planarbeidet og selve planprogrammet kan sendes inn til opplyst frist.

### 6.2 Høring av reguleringsplanforslag

Etter første gangs politiske behandling skal planforslaget, i henhold til pbl. § 12-10, legges ut til offentlig ettersyn. Allmennheten vil da få mulighet til å kommentere ulike forhold ved planforslaget før det eventuelt vedtas på et senere tidspunkt.

### 6.3 Medvirkning

Det legges ikke opp til annen medvirkning enn skissert i punkt 6.1 og 6.2, men behov for møter vil vurderes fortløpende i planprosessen.

Bruk av digitale medier er en viktig arena for å bedre informasjonstilgangen til allmennheten. All informasjon om planarbeidet og tilhørende dokumenter i plansaken vil gjøres tilgjengelig på Sel kommune sin internettside.